



CAMPIONATO PROVINCIALE INDIVIDUALE PESCA A FEEDER 2022

REGOLAMENTO PARTICOLARE

Il presente Regolamento è stato redatto considerando il Protocollo di attuazione delle misure ANTI COVID19 per le Gare di Pesca a Feeder.

PER LA SEGUENTE SPECIALITA', OLTRE ALLA NORMATIVA GENERALE, SI FA RIFERIMENTO A QUANTO SEGUE.

L'Associazione FIPSAS di Bologna per la stagione sportiva 2022 organizza il Campionato Provinciale individuale di pesca a feeder, qualificante al Campionato Italiano individuale di specialità.

Potranno partecipare tutti i tesserati in regola con la tessera FIPSAS ed associati a Società federate della Sezione di Bologna.

Gli appartenenti alla stessa Società saranno sorteggiati, compatibilmente con il numero totale degli iscritti a quella prova, in settori diversi; non è prevista la suddivisione del campo gara in zone.

Art. 1 - CONDOTTA DI GARA: Le gare saranno a turno unico di 5 ore. Tra un concorrente e l'altro dovrà essere prevista una distanza minima di 10 metri.

Si potrà accedere al campo di gara osservando le seguenti disposizioni:

- il concorrente potrà accedere al proprio posto gara solo dopo aver verificato il sorteggio pubblicato sul social predefinito;
- prima di accedere al picchetto assegnato dal sorteggio, il concorrente dovrà attendere l'orario indicato nel regolamento particolare della manifestazione (**PRIMO SEGNALE**);
- dopo il segnale sonoro, il concorrente dovrà accedere direttamente al proprio posto di gara senza avere contatti con gli altri concorrenti e potrà liberamente posizionarsi all'interno del proprio picchetto;
- sono previsti almeno **90 minuti** prima dell'inizio della gara nei quali il concorrente potrà preparare la sua attrezzatura, misurare la profondità dell'acqua, provare le lenze, preparare la pastura e porre le nasse in acqua;
- Il **SECONDO SEGNALE** indicherà l'inizio della fase di pasturazione pre gara (10 minuti), il **TERZO SEGNALE** indica l'inizio della gara; il **QUARTO SEGNALE** indicherà il termine della gara; dopo questo segnale nessuna cattura sarà valida a meno che il pesce non sia già completamente al di fuori dell'acqua.
- dall'arrivo sul campo di gara e fino al termine della manifestazione, quando lascerà il campo di gara, il concorrente non potrà ricevere o prestare aiuto, avvicinarsi ad altri concorrenti o estranei, né da questi farsi avvicinare; il mancato rispetto di questa norma comporterà l'esclusione e la penalizzazione (cinque punti in più del numero dei concorrenti presenti nel settore);
- il concorrente che per qualsiasi motivo avrà bisogno di allontanarsi dal proprio posto di gara dovrà preavvertire l'Ispettore di Sponda il quale, una volta accertato che l'atleta avrà disputato almeno la metà della gara, provvederà alla pesatura del pescato. Nel caso contrario il concorrente sarà considerato assente.

Tutti i partecipanti sono tenuti al rispetto della Circolare Normativa del corrente anno ed in particolare sono tenuti a:

- mantenere un comportamento tale da non ostacolare l'azione di altri concorrenti;
- tenere un contegno corretto nei confronti degli Ufficiali di Gara e di tutti gli incaricati dell'organizzazione;
- rispettare gli ordini dati dagli Ufficiali di Gara;
- sottoporsi, se richiesto, al controllo preliminare di esche, pasture ed attrezzature avanti l'inizio della gara e ad eventuali successivi accertamenti da parte degli Ufficiali di Gara;
- controfirmare il proprio cartellino a convalida del peso; in mancanza di ciò il concorrente perde il diritto ad ogni contestazione su quanto riportato sul suo cartellino;
- lasciare le sponde pulite, pena la squalifica;
- è consentito misurare la profondità antistante il proprio posto di pesca con il solo utilizzo di un piombo;
- dopo il segnale d'inizio gara e fino al termine della stessa e la pesatura del pescato, il concorrente non può ricevere o prestare aiuto, avvicinarsi ad altri concorrenti od estranei, né da questi farsi avvicinare;
- è assolutamente proibito lanciare in acqua l'esca prima di aver slamato la preda catturata e averla messa nella nassa;
- un concorrente che peschi in un posto gara diverso dal proprio viene considerato assente nel settore dove aveva diritto di pescare e non deve essere classificato nel settore dove invece ha pescato. In qualsiasi momento della gara il concorrente può accedere alla postazione dove aveva diritto di pescare, purché avverta il proprio Ispettore di Sponda e rimetta in acqua, senza disturbare gli altri concorrenti, l'eventuale pescato catturato nel posto gara dove erroneamente aveva pescato fino a quel momento;
- l'azione di pesca va effettuata a piede asciutto. È consentito l'uso di pedane di dimensione massima di 1 m x 1m (tolleranza massima del 10%), che devono però essere poste con i piedi di appoggio all'asciutto.
- In osservanza alla C.N. la picchettatura del campo gara sarà effettuata disponendo i settori da sx verso dx rispetto al punto di ingresso al campo gara.

PESATURA

I concorrenti dovranno attendere il termine delle operazioni di pesatura all'interno del proprio picchetto; non potranno lasciarlo fino alla fine delle operazioni di pesatura e soprattutto non potranno avvicinare alcun altro concorrente o operatore presente in gara.

Gli addetti alla pesatura verseranno il pesce nella rete di pesa e procederanno alla pesatura; finita l'operazione riconsegneranno il pescato al concorrente che, una volta che gli addetti si saranno portati a distanza di sicurezza, dovrà rimmetterlo immediatamente in acqua con una metodologia adeguata alla salvaguardia della fauna ittica.

DOPO L'INIZIO DELLE OPERAZIONI DI PESATURA NON VERRANNO ACCETTATI RECLAMI. TUTTI I RECLAMI DOVRANNO ESSERE PREANNUNCIATI AL MOMENTO DELLA CONTESTAZIONE DELL'INFRAZIONE

Art. 2 – ATTREZZATURA: la lunghezza delle canne non potrà essere maggiore di metri 4,60; il G. d. G. può verificare, in qualsiasi momento della gara, la lunghezza delle canne.

Sono ammesse esclusivamente lenze non sostenute da galleggiante, con zavorra in linea o in derivazione ed aventi l'amo terminale.

La dimensione massima del feeder dovrà essere di 5 cm. di diametro e 7 cm. di lunghezza considerando il solo cestello adatto al caricamento della pastura; il peso minimo dovrà essere di 15

grammi.

E' consentito utilizzare tutte le tipologie di pasturatore, ad eccezione del Method/Banjio Feeder e del Pellet Feeder; lo stesso non potrà essere bloccato. L'amo (singolo) appeso al calamento, deve essere posto al di sotto del pasturatore, la distanza minima tra la parte inferiore del pasturatore e l'amo dovrà essere di 50 cm. (vedi schema):

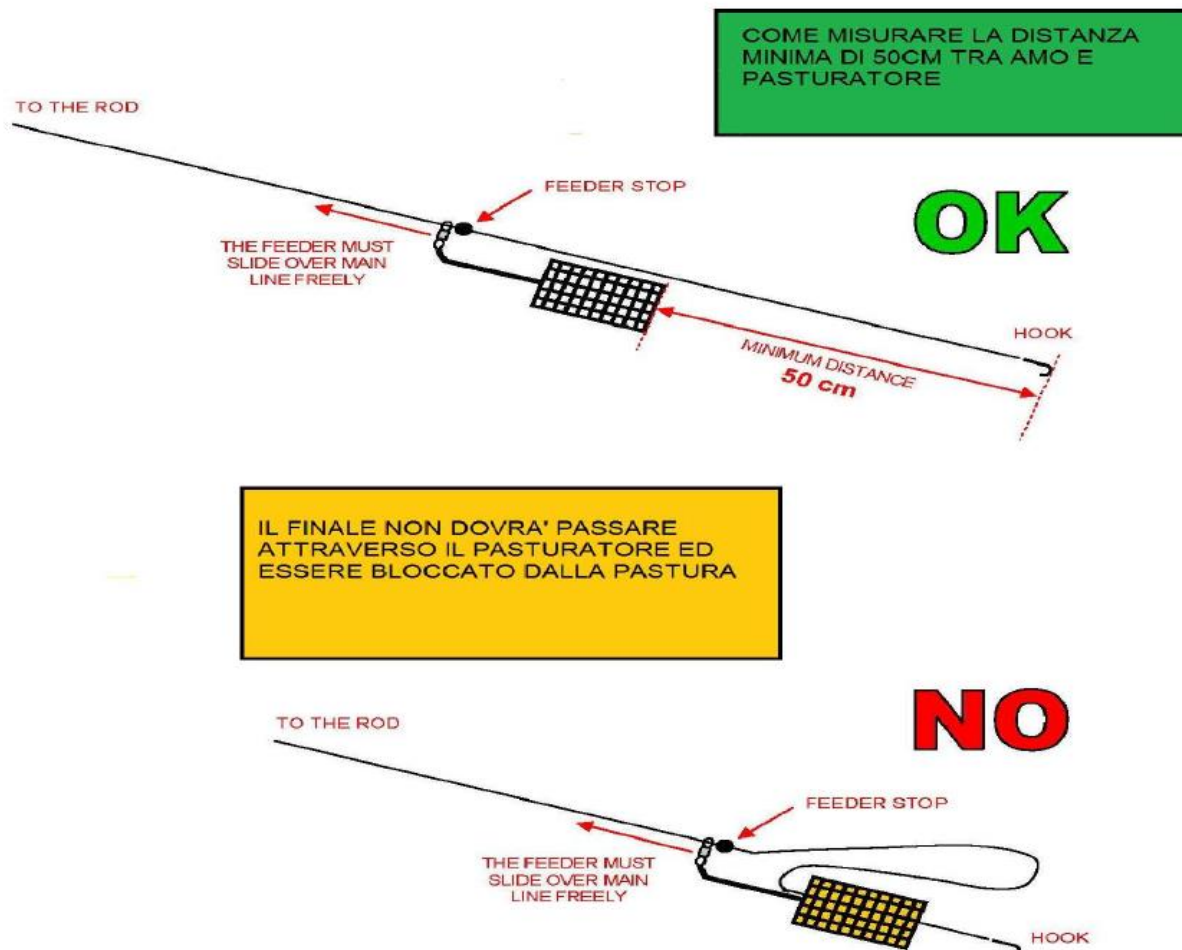

La zavorra può essere costituita da piombo o da feeder di qualsiasi tipo ("block end", "open end") delle varie tipologie, escluso il Method/Banjio Feeder e il Pellet Feeder.

E' consentito, a discrezione del concorrente, utilizzare un materassino di protezione ("unhookingmat") per slamare le prede catturate.

Il pescato deve essere riposto in apposite nasse di opportuna lunghezza e conservato in modo da evitargli ogni possibile danno; un concorrente che presenti alle operazioni di peso un pescato in parte morto, verrà retrocesso se la mortalità supera quella media degli altri componenti il settore. Ove previsto da specifica normativa è obbligatorio l'uso della doppia nassa.

E' consentito misurare il fondo con il solo utilizzo di un piombo.

E' vietato utilizzare il pasturatore come finale di lenza;

E' vietato utilizzare segnalatori acustici di abboccata

E' vietato detenere ed impiegare aromi liquidi, in polvere, gel o altra composizione per aromatizzare o modificare la consistenza delle esche.

NELLO SVOLGIMENTO DELL'AZIONE DI PESCA E' OBBLIGATORIO LANCIARE E RECUPERARE LA LENZA UTILIZZANDO IL MULINELLO; NON E' AMMESSO L'UTILIZZO DELLA CANNA DA FEEDER COME CANNA FISSA ED E' VIETATA LA PESCA AL TOCCO SOSTENENDO IL PIOMBO DAL FONDO.

I pesci allamati che fuoriescono dal box, anche se sono avvistati nei box limitrofi, saranno considerati

validi; se la lenza alla quale è allamato il pesce aggancia la lenza di un concorrente limitrofo, il pesce se catturato non sarà considerato valido e dovrà obbligatoriamente essere reimpresso in acqua.

Un pesce catturato, oggetto di contestazione, potrà essere immesso in nassa; al momento della pesatura l'incaricato dovrà pesare a parte il pesce più grosso ed annotare il suo peso sull'apposita scheda del concorrente.

Art. 3 – ESCHE E PASTURAZIONE: E' consentita la pasturazione pesante pre-gara, effettuata esclusivamente con il pasturatore attaccato alla lenza.

E' ammesso in ciascuna prova detenere ed impiegare 6 litri fra terra e pastura (compreso brecciolino, mais, canapa, pane, granaglie ecc.). La pastura deve essere presentata pronta all'uso; la terra può essere presentata al suo stato naturale ed è permesso, in questo caso, aggiungere acqua anche dopo il controllo; nei 6 litri può essere compreso anche pellet della misura massima di 2 mm. **E' altresì ammesso impiegare 1,5 litri di esche compreso un massimo di ½ litro di vermi da terra che potranno essere inseriti in pastura.**

Le esche devono essere presentate intere al controllo (es. i lombrichi e/o le larve di mosca carnaria non possono essere presentate tagliate, frullate o macinate prima del controllo), nei contenitori di apposita "misura ufficiale" che dovranno essere consegnati chiusi; terre e pasture dovranno essere presentate nei secchi graduati.

I concorrenti che non presentano le esche al controllo chiuse negli appositi contenitori di misura ufficiale, e terre e pasture nei secchi graduati, riceveranno la penalizzazione di 1 (uno) punto (aggiuntivo al piazzamento ottenuto), senza per questo mutare nel settore la posizione degli'altri concorrenti.

I concorrenti che presentano al controllo esche e pasture in quantità maggiore del consentito, e solo nel caso che il controllo non sia casuale ma venga effettuato su almeno il 50% dei concorrenti, riceveranno la penalizzazione di 5 (cinque) punti (aggiuntiva al piazzamento ottenuto).

L'eventuale applicazione delle suddette penalizzazioni non muterà le classifiche degli altri concorrenti del settore.

I concorrenti potranno essere sottoposti tutti al controllo esche/pasture a discrezione del Giudice di Gara.



Contenitori di misura ufficiale sono da considerarsi i secchi graduati ed i soli contenitori denominati "MATRIOSKE" (vedi foto sopra) nelle seguenti misure: 2 Lt., 1,5 Lt., 1 Lt., ¾ di Lt., ½ Lt., ¼ di Lt. e 1/8 di Lt.

Il concorrente sorpreso a detenere e/o utilizzare esche e pastura vietate (anche durante la gara) e in quantità maggiori del consentito dopo il controllo, verrà retrocesso ed eventualmente deferito al competente organo di giustizia sportiva.

Qualora a 30 minuti dall'inizio della gara, il Giudice di Gara o suo delegato non si fosse presentato per il

controllo, il concorrente potrà considerare il controllo come avvenuto e prepararsi alla gara. Il vers de vase (quando consentito) può essere conservato e presentato anche in acqua e potrà essere usato solo come innesco.

E' vietato:

- pescare con una "palla" di bigattini incollati o con un agglomerato di pastura posta sull'amo o sulla lenza o con il grumo di caster o con il pane ecc.; tutte le esche devono essere innescate sull'amo;
- Usare grumi di caster in pastura;
- Trattare, in nessun modo, le esche e la pastura dopo il controllo, con aromi o additivi vari
- Detenere ed impiegare gel o altre composizioni atte a modificare la naturale consistenza delle esche; le esche devono essere presentate al loro stato naturale e non possono essere modificate nella loro conformazione.

Dopo il controllo delle esche è possibile incollare le larve di mosca carnaria (bigattini). Pertanto, l'unica sostanza di cui è ammessa la detenzione dopo il controllo delle esche è la colla, che non viene considerata negli additivi o aromatizzanti e nelle sostanze atte a modificare la normale composizione delle esche ma che comunque va presentata al controllo delle esche e pasture.

Sono consentite le seguenti esche:

vermi d'acqua e di terra, camola del miele, camola o tarma della farina, larva della mosca carnaria (in tutti i suoi stati e forme: raparino, pinkerino, caster, ecc); larva del tafano (orsetto, casterone), crisalide, mais, canapa;

VIETATO DETENERE ED IMPIEGARE FOUILLES E VERS DE VASE SE NON ESPRESSAMENTE DICHIARATO NEL REGOLAMENTO PARTICOLARE DELLA PROVA.

Art. 4 – PROGRAMMA ED ISCRIZIONI: il campionato si articolerà in 4 prove.

CAMPIONATO PROVINCIALE INDIVIDUALE FEEDER					
	1° prova	2° prova	3° prova	4^ prova	
<i>data</i>	24 aprile	5 Giugno	26 Giugno	4 Settembre	
<i>campo</i>	SAPABA Lago 1	Ostellato* Km. 5 -5,5	Riolo Vecchio	N. Fiscaglia (2^zona)	
<i>organizz.</i>	TEAM WILD ERREA - CASTELMAGGIORE				
<i>tecnica</i>	FEEDER	FEEDER	FEEDER	FEEDER	
<i>pasture</i>	Litri 6	Litri 6	Litri 6	Litri 6	
<i>esche</i>	Litri 1,5	Litri 1,5	Litri 1,5	Litri 1,5	
NEL QUANTITATIVO DI ESCHE E' COMPRESO IL MASSIMO DI 0,5 LT. DI VERMI * PER LA GARA DI OSTELLATO 1,5 litri di esche di cui, al massimo, 1/2 lt tra vermi e/o Fouillis - Ver de Vase solo da innesco					
PER ISCRIZIONI: info@cannisticastelmaggiore.it – cell. 338 9720619 (Pandini M.) ENTRO LE h. 12 DEL GIOVEDI ANTECEDENTE LA PROVA IBAN IT59R070723674000000005670					

N.B. Al fine di salvaguardare le specie ittiche più delicate, per il campo gara del Po di Volano – Navigabile Fiscaglia/Migliarino - è fatto obbligo ad ogni pescatore di adottare n. 2 nasse di tipo regolamentare, e di utilizzarle nel seguente modo: n. 1 per il pesce gatto americano e n. 1 per il cosiddetto pesce bianco (breme, carassi, carpe, ecc).

In questo caso le operazioni di pesatura procederanno nel seguente modo: prima verrà pesato il pesce bianco e successivamente liberato, poi saranno pesati i pesci gatto e successivamente liberati. **Il siluro non è mai valido.**

Quote d'iscrizione individuale € 20

Tutte le prove sono organizzate dal TEAM WILD ERREA e TEAM CASTELMAGGIORE

Il sorteggio sarà effettuato dal Giudice di Gara con l'utilizzo del programma federale apposito. Al fine di evitare assembramenti di persone, il G.d.G. renderà pubblico il sorteggio e gli abbinamenti relativi il mattino della gara, tramite l'utilizzo dei social/forum che l'organizzazione riterrà più opportuni.

Art. 5 – PUNTEGGI E CLASSIFICHE

- Ogni settore sarà composto da 10 agonisti con eventuale settore tecnico.
- Le classifiche di settore verranno compilate assegnando 1 punto per ogni grammo di peso. Il numero di penalità di ogni agonista sarà attribuito in maniera inversa al peso conseguito nel settore (es. 1 penalità all'agonista con il peso maggiore, 2 a quello immediatamente inferiore ecc...).
- Agli assenti paganti la quota d'iscrizione relativa a quella gara sarà assegnato il piazzamento corrispondente all'ultimo di settore (10 penalità) e il risultato potrà essere scartabile. L'assente pagante, se saputo in anticipo, non sarà sorteggiato. All'assente non pagante (non iscritto ad una gara specifica) saranno assegnate 11 penalità non scartabili.
- Non sono scartabili i punteggi conseguenti la squalifica e la retrocessione.

Il Titolo provinciale individuale sarà attribuito al concorrente che avrà totalizzato la minor somma di penalità nelle quattro prove, al netto della metà del punteggio peggiore. In caso di parità saranno considerati, nell'ordine: i migliori piazzamenti, il miglior peso complessivo, il miglior scarto.

Il Campione provinciale è ammesso di diritto al Campionato Italiano di specialità; i restanti ammessi saranno calcolati in relazione al quorum stabilito a livello nazionale.

Art. 6 – PREMIAZIONI

Le premiazioni di settore saranno distribuite direttamente agli interessati alla conclusione della pesatura di ogni settore, direttamente dagli addetti alla pesatura.

Premiazione finale individuale: scudetto Campione Provinciale offerto dalla Sezione Provinciale.

Premiazione di settore:

- 1° cl. € 50,00
- 2° cl. € 40,00
- 3° cl. € 30,00
- 4° cl. € 20,00